盛京時報
發行者 康德新聞社 新京特別市中央通四二號
發行所 康德新聞社奉天支社 奉天市大和區開田町九號
報費 每份七分 國內每份每月壹圓八角

物資交流手續簡素
本次懇談會成果頗為佳良

【新京】四月於大連舉開之第一回滿關經濟連絡懇談會、曾經會議於左記三項、逐行懇談、即
一、關於生必物資交流之事項、
一、關於貿易手續簡素化之事項、
一、關於效率的運營生產設施之事項、
於第二回懇談會席上、諸問中央會當務理事、出井經濟會理事長、分別報告第一回懇談會後之處理狀況如左、

△關於生必物資交流之事項
一、滿洲側處理狀況、滿關一體、排除過[illegible]材上之重複浪費、關於滿地間漁業政策一貫性之確保、滿關兩局及生必、檢[illegible]計結果、其大多數問題、已具体解決、關東州食糧之[illegible]、關於北滿產馬鈴薯[illegible]研究中、[illegible]

△關於貿易手續
[illegible]

△關於效率運營
一、滿洲側處理狀況、[illegible]

連絡會懇談事項要旨
【新京】滿關第二回連絡懇談會之主要懇談事項如左、
一、關於免除稅、滿關物資交流之件
1、為滿關免除稅[illegible]
二、相互整備滿關企業之事項、
1、企業整備方針、依滿[illegible]
三、滿關生必物資輸送之事項、
1、為滿關輸送力增強、致力使海運[illegible]、以謀勞力之[illegible]
2、為滿洲回收包裝資材迅速活用、而使其占[illegible]
3、防止窩貨、

簡素化之事項
[illegible]

生產施設之事項
[illegible]

確保戰時國政運行
停年制制限展至最高度
不拘年齡均期挺身奉公

【新京】政府為確保戰時下國政運行之人的資源、而決定效率的活用人材、立案審議關於官內官停年停止制度之件、及關於文官之停年制停止之件、二十四日、通過參議會議、經過所定之手續、公布關於該件之施行勅令、決定最近實施、該令、為停止五十五歲以下之宮內官、文官停年制、不拘年齡之如何、利用各部門人物於最高度以期於戰時業務無妨礙、因此、於行政面練達之士、一齊還運不進之嫌、至最後能以挺身奉公、又關於現行文官停年制之勅令、即恢復平時之時、亦適用之、

參議府會議案
【新京】二十四日之第二十一回參議府會議案議通過、
一、關於宮內官停年制停止之件
二、關於文官停年制停止之件
三、特殊團體指定令外十七件

中原中將戰病逝世
橫須賀鎮守府二十四日公表

【東京電】海軍中將中原義正氏、於大東亞戰下第一線、善謀勇戰中、戰病逝世、二十四日橫須賀鎮守府公表如次、

戰病死 海軍中將 **中原義正**

中原中將略歷
【東京電】在第一戰線奮戰中、因戰病死之中原義正海軍中將、係山口縣美禰郡大田村人、大正二年十二月海兵卒、同十三年十二月海大甲種學生、昭和二年十二月美國駐在、同五年一月軍令部參謀、同六年十二月任軍縮會議全權委員隨員、同九年十一月升大佐、軍令部參謀、[illegible]、同十五年八月以蘭印派遣特派使節隨員、出張於蘭印、同年十一月進級少將、補海軍省人事局長、同十七年十一月、累進中將、該中將為人[illegible]、人稱為海上某要職、[illegible]入向以沈着[illegible]、家素稱、其人格高潔明朗、上下之信望[illegible]、於[illegible]方政策、造詣湛深、遺族有母堂、夫人[illegible]、二男三女、其葬儀定於月之二十八日午後一時、至二時至三時、舉行告別式云、

三方包圍敵救援軍
顧祝同第卅六軍入羅網

【湖南前線電】攻略瀏陽之日軍左翼部隊精銳、超越湖南、江西兩省省境、殲滅之萬洋山山脈、連日在泥濘中[illegible]四十四軍、及由嶺附近潰走之敵四十四軍、其第三軍五十八軍、至二十二日、對第九戰區[illegible]之第三戰區顧祝同麾下第三十六軍、由三方面將其追至萍鄉、醴陵間之山岳地帶、以捕捉猛攻、目下擴大戰果中、

東部赤軍攻勢
遭德反擊受挫

【柏林電】德軍當局、二十三日發表如次、赤軍在東部戰線中部地區、開始預期的攻勢、以重砲及直協機加以掩護、互廣汎的戰線、赤軍開始的攻擊、於激戰之後、倍受挫折、赤軍所形成的局地突破、已由德軍迅速的反擊而閉鎖、在威的布斯克兩側、依然展開激戰、

東部戰線赤軍
[illegible]十二日言明、於東部戰線各地區、赤軍之攻勢、均無切迫之異兆、赤軍、於維第布斯克南、斯[illegible]、尤以關於內閣之改造、誠懇協議、為適應而結集總力、其他並無齊怪、

蘇對芬蘭提和平條件
不外使芬陷聯邦共和國化

【伯林電】亞夫頓布拉地特報、二十二日揭載蘇聯關於右報道言明如次、[illegible]求再定蘇芬兩國間的國境線之外、並要求赤軍得在芬蘭領自由通過、提供芬蘭西部之空軍基地、冰洲島的基地而令度要求的變更、是拋棄諸蒂克民族團結的政策、而以蘇維埃聯邦合作為要求之點、結局不外擬使芬蘭為聯邦內的共和國化、

以勅令指定特殊團體
期時局特別刑法遂行完璧

【新京】由七月一日起施行之時局特別刑法、為滿洲遂行國策完璧起見、對於官公吏及其他公務員之職務[illegible]以、金融措置之、同時關於[illegible]
[illegible]

敵企圖攻悉普爾港
德軍對此期待戰機之到來

【柏林電】海洋通信社、報道、關於北海戰線之戰況、傳達如左、北法戰局之中心、美軍部隊於諾曼地丹牛島、自悉普爾陸之陸、神側開始大規模攻勢、明確特爾梅里思精此收最初之「新似戰果之戰果」假若軍[illegible]及陸軍掩護、確保為要塞之悉普爾港之成功、當然稱後之敵作戰有利、然有如貫[illegible]

經邀擊而失敗
【柏林電】美軍步兵部隊、對於悉普爾要塞外郭防禦線之攻擊、二十二日開始局地的攻擊、德軍隨行與以邀擊[illegible]

德軍戰備益臻完善
擊碎蘇軍攻勢握戰局主權

【柏林電】德海通社軍事記者哈達士雷貝氏、關於蘇軍開始夏季攻勢一事、廿二日報稱如左、「激戰期間」德軍在德蘇開戰三周年紀念日六月二十二日開始攻勢之計畫、計有左記各種理由、
一、安除德軍陣地之危險突出部、
一、與波羅的海諸國之交通要衝、
一、自南部戰線遮斷北部戰線德軍退路、
按此次攻勢地區乃莫里雷布南端至威德布斯克西北端西洛齊諾、之區域、現蘇軍已自南方進攻威德布斯克、[illegible]德軍之蘇軍[illegible]

賽班戰局依然重大
須總崛起殲敵
勿狃目前勝利而忽視敵之執拗

> 敵來襲兵力為開戰來最大者
> 以空母念餘戰艦十餘為基幹

【東京電】以賽班島為中心之西太平洋海域、今漸化為激烈戰場如二十三日之大本營發表謂日軍聯合艦隊之部對三群之敵機動部隊、加以先制攻擊、率直表明未與以決定的打擊」之戰鬥實相今於馬里亞納群島海域出動之美海軍以空母二十數隻、戰艦十數隻為基幹、隨伴之輸送船亦百隻以上、大部為名實相符之美太平洋艦隊無論敵來寇企圖、使用兵力、戰意之熾烈等、皆開戰以來最大者、即六月十一日出擊馬里亞納群島海域之敵有力機動部隊、謀奪取賽班島於該海域強力行動、反復猛烈之航爆擊、呼應賽班島上陸部隊之作戰、對此日軍聯合艦隊之一部、為擊滅敵之侵攻以烈烈鬪魂向馬里亞納海域出擊、十九日於馬里亞納群島西方海面、捕捉三群組成之敵機動部隊、制其機先加以猛烈攻擊戰鬥自十九日至翌二十日極為激烈而日軍艦隊、擊沉破敵航空母艦五隻、戰艦一隻以上同時又擊墜敵機百機以上、與敵以多大損害、而擊沈敵空母中包含耶塞克斯級二萬七千噸級新銳空母進格西日方已確實將之擊沈然在於馬里亞納海域出動之敵機動部隊勢力龐大之此損害尚未與敵以如何決定的打擊、故戰局依然在重大階段、而因此戰鬥日本日方亦喪失空母一隻、附屬油槽船二隻、飛行機五十機、足証二日間之海戰如何壯絕、然聯合艦隊一旦出擊、縱兩日間之戰鬥、敵之艦隊殲成根際已遭痛擊、是以我邦島之戰局亦為敵之戰局中的難局、敵調動太平洋艦隊之主力、雖軍義里、衛屬破損、彌行正攻法、故一齊擊滅之機早已到來使我等痛感戰局之重大性必須總崛起而向敵擊滅邁進軍焉。

之戰、然於數上、敵兵力雖如何優勢日本聯合艦隊仍然健在加之敵遠離根據地、敵之補給力行將減退、故日本國民當絕對信賴聯合艦隊、並於此際多以一機一艦送出決戰場、立即導決戰於勝利、是正宜銘記者更須冷靜沈着發揮全能力於自己之立場、職場、

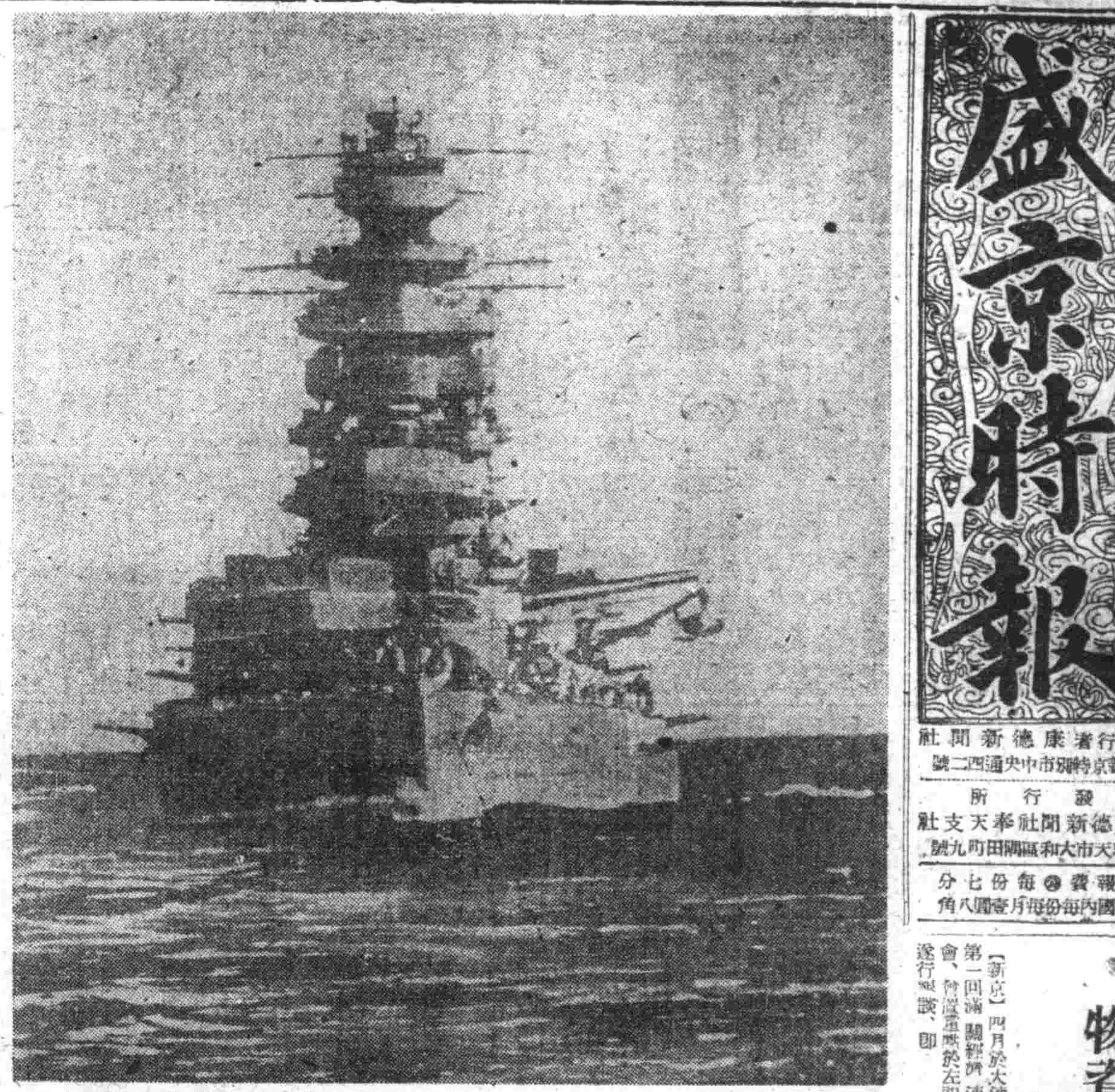

堂堂就征途之日軍主力艦(海軍省許可認第一六號)

馬里亞納羣島海面
八日間綜合大戰果

【東京電】自十二日以降、至二十日期間、於馬里亞納諸島海面之綜合戰果如次、

輸送船	無	無	六
艦種未詳	無	無	一
驅逐艦	一	無	無
巡洋艦	二	無	四
航空母艦	無	五以上	四以上
戰艦	一	一	二
補	擊沈	擊沈破	擊破
潛水艦	一	無	無

擊墜飛行機四百架以上、日方損害、航空母艦一隻沈沒、附屬油槽船二隻沈沒、飛行機五十架、又於十日以前、在基地有航空部隊及其他飛行機船舶等相當之損害、

敵以最大兵力作戰
戰爭演進為世界所注目
日大本營海軍報道部長談話

【東京電】今次賽班方面的戰局、實是開戰以來最大的重大戰局、敵來寇的企圖、其使用的兵力、及其戰意的熾烈、均為開戰以來最大限度、即對西太平洋的制海、制空權、影響偉大、蓋本土非島的暴露於其大型機的爆擊圈內、該方面的日軍機動部隊、基地航空部隊、出動艦隊、向敵軍擊碎邁進、敵的兵力、以航空母艦二十隻以上、戰艦十數隻為基幹、伴隨百隻以上的輸送船、經十八運、距東京千二百六十五百浬、距非島千五百浬、適為西太平洋的洋心、敵如於此設置強力的航空基地、擴大機動部隊、六月十一日在塞班方面出現以來、該方面、變成激甚的戰場、自十五日、在塞班島敵上陸二個師團以上以來、海陸戰爭、更加激烈、日軍機動部隊、十九日捕捉敵艦隊主力、對此加以先制攻擊、與敵的損害、為二十三日大本營的

渝側言明
日軍突入衡山

【廣東電】頃據重慶路透社電訊、重慶軍事發言人言明、廿三日攻拔長沙醴陵之日本軍大部隊、沿粵漢線一路南下、其先鋒部隊已突入衡山衡陽北方五十公里、

粉碎赤軍夏季攻勢
德軍猛擊 閉塞其突出部

【伯林電】待機中的赤軍夏季攻勢、於德蘇戰三週年記念日之二十二日、遂揭開其火蓋、南部戰線的赤軍、始終專以偵察戰從事活動、中部戰線的赤軍、二十二日午後以強力的步兵、戰車兵力、於維布斯克、威的布斯克中間地區、開始總攻擊、現在赤軍兵力攻擊的重點、是由斯摩稜斯克維布斯克、至明斯克前路的兩側、德軍已於數日前、察知強力赤軍兵之集積、已講求萬全方策、所以對赤軍的攻擊、立刻出以擊碎的反擊、更陷滅數處的赤軍突出部、

芬蘭戰線
德芬空軍活躍

【柏林電】德軍當局言明、關於芬蘭戰線之德芬兩國空軍之活躍、二十三日仍繼續中、於維堡東方之芬蘭戰線、攻擊赤軍戰車部隊之芬蘭戰鬥機隊、於二十三日之空中戰、擊墜赤軍八架、一方芬蘭軍爆擊機、猛擊集結於[illegible]岸之赤軍步兵部隊、與以直擊彈、擊破赤軍艦艇二隻、

芬蘭國內平靜
丹書爾財長談

【斯德哥爾摩電】向芬頓布發表、芬蘭財長丹書爾博士之所談、於二十三日之報上發表、過去列夫、威的布斯克中間地區、[illegible]芬蘭國內民多數[illegible]、芬蘭政府[illegible]、實行和平等事然余全然未聞、甚於二十三日夜半芬蘭政府發出最後通牒之流言、亦與事實不同、

羅斯福政權將崩潰歟
民衆群起排擊切盼政權改革

【里斯本電】芝加哥電訊、美國共和黨、現正全副精神於黨大會、該黨關於大總統選舉之綱領、草案、是以嚴厲彈劾羅斯福政權為其骨幹、現因羅斯福政權擁護權限之濫用、各行政機關陷於混亂、乃國政之崩壞乃至於極點、反之羅斯福政府仍在自比擴張、政府更上尚無前例之經濟管制、故國民大衆切盼政權之改革、乃國民大衆是以[illegible]恢復立法兩部權限之均衡、整備國內之產業、是為必要之政綱、

國民應以一機一彈送赴戰場
置信賴於日聯合艦隊
敵艦數雖優亦難逞
永村海軍中將確信談話
永村清中將談

【東京電】冒犯滿洲之敵特其卷大的兵力、於日本本土前衛之賽班島上陸、一方在太平洋艦隊之主力亦集結司方面繼行不遜之挑戰、是時二十三日午後大本營發表、待望之聯合艦隊一部乃告出擊與猛狂互憾之群開戰、迅速、綜敵國之海戰光景仿佛期於吾等人眼花、今關於聯合艦隊之優勢、敵我相比、敵兵力乃數量上卻、[illegible]航空母艦之種威、有聯合員永村清海軍中將言述如左、敵此次發表之馬里亞納方面戰況、期待望之敵觀兵、已行出擊之聯合艦隊、與國民以莫大信賴、而問題之敵艦隊兵力、究竟如何、試觀之如左、最近敵與吾速繼減了、海島相比、敵機動部隊之兵力顯著增強、然為敵中心空母四隻、戰艦四隻、巡洋艦十二隻、驅逐艦十五隻、二十隻左右故三群之敵兵力、恐以空母十二隻、戰艦十二隻、以為中心之總勢百二十隻乃至百五十隻之大艦隊、以如此大艦隊出擊而來之敵意圖、不待言、乃欲取賽班島之戰力的要衝於彼手中、而一舉對帝國本土實行空襲、以其敵之優勢、者島與日本聯合艦隊、一決雌雄之出擊、雖敵之目的、今我聯合艦隊以一部遂行之反擊挫其銳鋒、然在量、並未與以決定的打擊、敵艦尚再以優勢之艦隊來襲、故太平洋上之戰局益加嚴烈且戰亦為在日本國民

力無著為強、為[illegible]中心空母所拒負於興亡之聯合艦隊確信全的[illegible]念願與決意由

社說
端午節淡然若忘

我滿洲國的民族、向例每到過節時候、總有一種說不出的高興情緒、按其實際、不外乎飲食遊樂、因為真正滿洲民族、平日都吝吃儉用、勤勞職守、每到過節、放假幾天、雖非家家宰豬撈酒、大概沒有一家不是大吃大喝、窮吞其平日租糲疏食的苦害、舒暢其精神、有家族的子弟、逐漸追幾天的節假、觀親望友、敘道物品、今日所謂需要、也然比而生、所以每到過節、全食網、餅舖網、以及全市商等、莫不利沾三倍、不必到過節這一天、在過節前的旬日間、已能使人感覺到快樂過節了。

這等過節情形、想也不僅我滿洲民族為然、可以說亞洲各國民族、大約都有這種排場、不過普及文化較早的地處、平時的儉約不如我國、到過節的時候也沒有像我們的吃喝、記者因極少遊歷、不敢下肯定話、但從許多方面及歷史推測起來、過節卻是免不了的、那沒我們滿洲民族的過節、也不能算得希罕、並且純粹是從質樸的古風俗流傳到現在、說他是「吾朝匯年」、恐怕人人所當首肯。

同這我滿洲建國之初、人民與去一年兩節、果然還從前的過法、實惠對於過節、向例甚且有賀喜、不是過節已往而已、一種價例了、到日華戰爭發生、我民族漸是更[illegible]及至大東亞戰爭開始、我民族知道負有共同責任、每次過節、已示個[illegible]的觀念、[illegible]進入決戰前列時期、今日的端午節、居然人人含有無幾事、

無論家家討賬、工廠放節假、仍照向例、但過節的排場、大都自然且減、強力節約、不敢如往時的大吃大喝、就是市面上變成蜂和粽子的、也是很少很少幾乎銷聲匿跡、這個意義、原為經濟防犯潮間、誰也不敢露其奢侈、好在生活必需品得到相當配給、不必自己張羅、端午吃粽不脫、誰去斷罰過節而不過節、甚要這樣過將下去、就是莫大幸福、端午節根本不曉得忘懷、從到前線將士的辛勞、情願過節也示要過、何況婦女演不管、過一年自有一年歲月、人生的希望和開年時的舊相、到端午節而來反躬自省一上下、能達到一半、

沒有、這樣一想、自然更覺得對過節冷淡了。

但是國家對於人民的過節、還是很關心的、近幾日來、配給豬肉啦、配給白麵啦、配給燒酒啦、配給豆油啦、配給烟捲和白糖啦、都是為人民過節的需要、使人不但沒有過節的感覺、不致於有異常的感覺、人民領到這樣配給、還能感激的想到所以配給、當然、如沒有、向例過端午而吃三齋、就中衝常為吃不可的多年了、我民族能夠這樣從前的大吃大喝、是將來到了、簡約原是人生的分去頭現樣、過節的情緒、怎能不死灰復燃、不過要想同從前的大吃大喝、是將示到了、簡約原是人生的分限的變十年光陰、再快去做點三示巧事罷吧！過節的吃喝節儉、決不是現今時局下所應有、負正有新覺悟的民族、怎能示把端午節淡然若忘。

敵驚異德軍勇戰

【柏林電】頃據斯德哥爾摩電訊、北法戰線、從軍美軍之各家社通信記者馬克米爾報道如次、
德軍常當局謂東部戰線德軍已有臨機應變之準備並能於瞬息掌握戰局主動權觀此乃知東部戰線德軍戰備齊臻完璧「德軍陣地線」夏季攻勢開始當時之德軍陣地線大體如左、
即自挪威南下信羅士湖、威茨布斯克、莫基雷克、洛加捷夫轉進西方至柯威里次則再度南下達羅布洛鐵、塔爾諾里至捷諾維次自此為起點、德軍戰線乃沿加爾巴查山脈至其東端而止、此外、更可自德保沙齊附近直達德尼耶斯特爾河河口、上述、德軍陣地線頗堪注意、即德蘇戰第四年之德軍陣地線依然為一九四一年六月二十二日之舊線、反之、即有較舊線尤擴大之勢也、
據美軍步兵部隊、已向悉普爾攻擊、農村大地、而其展開於洋擊、由德軍步兵部隊之頑強抵抗之悉普爾之攻略、當較從今職戰倍形困難、突擊以前所行之砲擊、尚有未足之感、上部隊之嚴肅、無比尚德軍肘兵、殆已奉倫德爾元帥之命死守、雖至最後一兵而猶戰、步兵部隊皆將道路須不分晝夜、加以猛烈之爆擊、

本報啓事 今日(廿五日)為端午節、本報循例、休刊一日、明日無報、後日照常出版、此啓、

軍犬報國
滿洲軍用犬協會主催 軍犬競技大會 開催日期決定
六月二十四日(土曜日)二十五日(日曜日) 於砂山訓練競技場 一時始 十一時始 勝犬票 單勝式 複勝式
奉天支部 電話 二四三二四八 二五五二二一 競技場 電話 二四六六一 (二四一九二二)

治一個好一個 羊癇瘋
△育赤散▽ 立時止抽
羊癇瘋[illegible]多年為其他藥不能治者、服用此藥、能短期治癒、一星期患一次的服五付、必能一星期不犯、一月犯病一次服七付、必能一月不犯、數年纔犯一日數犯、亦能指日去根、終身不犯、並治瘋癲神經病、及小兒抽風、當時止抽、一付全癒、
定價 壹袋 壹圓 函購郵寄加郵三角
各縣均有代理
總發行所 德善堂藥房 瀋陽市中和區...
代理店 奉天市 天元堂 新京大馬路 廣和謙

募集指紋技術員
一、募集資格 年齡滿十六歲以上至未滿二十五歲者有國民高等學校卒業程度之滿系男子
一、必要書類 於考試當日携帶履歷書四寸半身脫帽像片兵籍既本至考試場出頭受係員之指示即可
一、銓衡日時及場所 七月八日午前九時 新京特別市大經路 奉天市琴平町
奉天省警務廳指紋管理室 指紋管理局

主治 兒科聖藥 李氏小兒疳藥
面色青白、肌肉消瘦、肚大堅硬、消化不良、食積、大便不整、吐瀉、胃腸病、口鼻生瘡、一切疳疾 俱有特效、
定價每打四圓八角 全國藥房均有寄售
鴻育堂 奉天小西邊門外大街

奉天滿洲女子打字學院招生
第四十九期募集新生六月起 國優卒業以上、年齡十六以上四個月卒業本校代為介紹職業 簡章函索附郵六分即寄備有寄宿舍
地址 奉天市[illegible]

奉天東亞女子字打學院招生
一、第六期生普通科廿名 截止陽曆七月十日
一、學別 打字、公文程式、草書、日語、珠算、[illegible]
一、地址 奉天市南三經路(1) 五一○七

大興亞ペントナイト (土粘土白)
家庭用粉末洗劑
工場用特製粉末洗劑
粗細粒各種粉末
滿洲生活必需品株式會社特約
製造販賣 合名會社 泰利號
新京特別市日本橋通二丁目 地番
電話 (3) 2760 3169 6997

仁術的新職業 收入豐富 開業
漢病一原 東洋醫術 紅酸新醫學
慢性難病根治、醫法極為簡單、無試驗即時開院認、通信教授失業青年在家中即日可修得、卒業證 開業資格證、紅療學士名號、人體解剖圖、治療器悉進呈、住所氏名詳報、說明書即送、
日本大分縣上眞玉局第六區 日本紅療醫學專門學院

強精強腦 精力ノ源泉 ホルモン綜合製劑 百樂
此藥係以動物荷爾蒙、及純粹植物為主要基礎原料、精心配製而成之神効妙藥、能使頭腦爽快、疲乏恢復、賦與新鮮活力、使精力極度增強、達成蓬勃的健康、有返老還少之功、易如反掌、又能驅收枯木放花之效、
定價 三圓五圓 各地著名藥房皆有出售
京都百樂本舖

嚴重選子因地施種 巧用方法防除蟲害

撲滅病虫害 徹底除草

防除病蟲災害與除草相併行、俱投予增產以巨大影響、此不容吾人忽視者也、對於除草農民、間或知勵行、惟對防除病蟲災害、因缺乏農事科學知識、與夢想關係之迷信感、常有袖手、傍觀任其跳樑之弊、並以防除藥劑獲得困難之現情勢下、防除病蟲災害乃較除草為尤重大之問題也、據農事專門家之調查、例年我國因病蟲災害之減收約為二成、此數字乃概括數字、實際遙逾過於此上、故防除病蟲災害、若能完璧、則年年失之於無為之二成減收、既可防止、本年增產目標、當亦容易達成、是以除草或防除病蟲災害、堪謂為最實際最切離之一大增產方策、然病蟲災害、因何發生？有何徵兆？招來如何損害？更須如何防除撲滅、於茲理論檢討如下、

病害蟲之發生原因、決非單純、因綜合種種要素而出現者、故極複雜、普通概可分為主因、誘因、素因三種、所謂主因乃病害蟲之發生直接原因、即若無此原因、病害既不發生、且不能存在、例如粟夜盜虫、由於食害小麥及其他作物、而發生之虫害、從而若無粟夜盜虫、則無被害、此時以粟夜盜虫之發生為主因、關其誘因、乃指適於發生病害虫之條件而言、即主因之病害虫既或發生、然而若無適其發生成長之條件、則病害虫、不能存續、從而無何被害、例如馬鈴薯粗皮病、乃於土壤之●性強烈而且乾燥時發生顯著被害、此即其誘因也、至其素因、即作物自體有被某種病害虫侵害之弱質、例如小麥黑穗病所侵之素質、而大麥卻無此素質、此小麥黑穗病、亦即小麥之素因也、組合以上三種原因、始易發生病害虫、故若避此原因、則可防止病害虫也、即主因、由消毒捕殺可以避免、其誘因、可於予其發生以不利條件、更對素因、須改良有抵抗性之品種、其中避免主因之方法、稱為直接防除法、其他二種方法、稱為間接防除法、間接防除法、為使圃場清潔、選定耕地、選擇種苗及品種、調節播種期、施肥、鋤耕、處理被害部、收穫與收穫物之處理、農具及其同樣補剛之施行等也、此皆可由於適當之

於各作物之選種耕種與管理、避免誘因與素因、乃防止病害蟲於未然之側面防除法、今病害蟲之發生期在即、如何防止發生之病害蟲、茲檢討直接防除法如下、直接防除法、可分為機械防除法與藥劑防除法、機械防除法、大要有左記六種

（一）覆蓋＝以報紙石臘紙等覆蓋之可隔離病菌與病蟲

（二）裝置明溝＝如粟夜盜蟲之移動害蟲、以溝遮斷之、為避其被害之方法、即於發生害蟲之圃場或有侵入之處之圃場周圍、掘成明溝、可使侵入脫出之害、盡落於溝中、每朝巡視此溝、將蟲潰殺或撒布石油乳劑殺之

（三）捕殺＝蟲卵、幼蟲、成虫等、各應其習性、使其所在處一定、其後始可容易捕殺之、此方法、但為姑息方法、然實際為極有效、並且婦女子、亦能容易實行

（四）食餌誘殺＝用害虫好食之餌、集聚害虫以殺之

（五）燈火誘殺＝用燈火引誘害虫、捕殺之

（六）潛伏處捕殺＝於害虫潛伏之處、捕殺潛伏其中之害蟲、

藥劑防除法、併用近代科學殺蟲、殺菌劑、於病害蟲發生同時、一舉一網打盡、為極有速効之防除法也、現下藥品不足、獲得困難、一般不能實用、故省略之、此外保護捕食害蟲、寄生於害虫可使害蟲斃命之鳥蟲類、為抑制害蟲之天然保護法、要言之、對近將發生之病蟲災害、於藥劑不足之今日、除人力之機械防除方法外、別無適當對策、尤以捕殺誘殺二方法、為最有効之方法也、以下關於病狀與被害徵兆早期發現法與順應現實之防除法、就主要作物、加以說明、（未完）（照片＝改良鞏力犂）

強化鐵鋼增產基礎

滿洲製鐵規定必勝安全強調週間

【鞍山】為明七月起亙兩個月間決行之決戰鐵鋼增產完遂運動之萬全、滿洲製鐵本社提取製鐵工場生活者謂為〃鬼門〃之夏季工場安全問題、規定自七月一日起一週間為『必勝安全強調週間』、誓必勝生產陣之安全體制刷新強化、以促進鐵鋼增產之基礎確立、該實施事項乃置重點於安全組織之確立、安全輔導之推進、安全施設之整備、運搬作業之安全化、其他諸標識之整備等、一日午前九時始首先於廠內神社前舉行安全祈願祭而展開該週間之各種行事

指定非金屬鑛山 七八月實施增產

【新京】促進非金屬鑛山中小鑛山增產之『重要鑛物增產週間』、由經濟部勞務興國會共同主辦鑛山懇談會、七、八兩月於、在全國主要鑛山實施、增產指定鑛山、最近決定為百三十一鑛山、其中非鐵金屬鑛山、為銅二十二鑛山、鉛六鑛山、錳八鑛山、以下鉬、鎢、銻、鉻、金、鉑、水銀等合計五十一鑛山、非金屬鑛山為螢石一十鑛山、耐火粘土六鑛山、以下水礬土、黑鉛、石綿、雲母、硫化鐵鑛等五十一鑛山、滿洲製鐵直營以外之中小山鑛、為二十九鑛山以上、期間中之生產目標、不特別設立、以期既定生產計畫量之完遂

螢石增產 成績優越

【新京】鋁生產用原料、螢石之增產、於遂行輕金屬戰時緊急增產計畫上、有絕對之必要、由於政府之增產施策、與該鑛山及關係機關之積極的協力、努力推進增產之結果、以三月末終了之康德十年度生產實績、期付舉增高、收得一二五、五%之好成績、上期、因生產惡條件之故、竟滿較預定甚低下、及至下期、於十、十一兩月、及本年一、二月、在全國一十二鑛山、實施增產強調期間之結果、要得一七九%之週期的成果、而挽回上期之不振、以至於突破年間計畫、增產完成之理由、為

一、關於螢石增產、省市縣旗等地方行政機關、全面協力、勞力確保、勞需物資配給之圓滑化等非常圓滿、

一、收買價格之改正、由於當山與鐵道間運送實費之平衡、資金之支出、而提高生產者之價格、

一、載重汽車、馬車等小運送之動員、

又經濟部、對於增產成績特別顯著之鑛山、二十八日、於該部會議室、舉行表彰式、被表彰鑛山如次、（數字為增產期間之實績比率、百分率）、

△最優秀鑛山

滿洲鑛山一六三、五、官屯鑛業（選鑛）一三九、六、

△優秀鑛山

阜新螢石一三六、三熱河螢石一二四、四、

△優良鑛山

昭和製鋼、大昌鑛業、康德鑛業、北票鑛業、

△佳鑛山、

日滿螢石、海城鋼鐵業、大誠洋行、

中央官民懇談 重要鑛物增產

【新京】政府、當重要鑛物增產強調運動之實施、對於戰時重要資源之非鐵金屬非金屬及特殊鑛物之增產完遂、為確立軍官民一體之強固增產體制、二十七日午後二時、於經濟部會議室開『重要鑛物增產中央官民懇談會』、由關東軍梅津武官府關係官、政府側青木經濟部次長以下各部局關係官、鑛業懇談會、鐵鋼協議會勞務興國會及實施事業體首腦者、滿鐵、國際運輸、農產公社等各協力機關關係者出席、於青木經濟部次長之致辭後、由石田金屬司長、關於重要鑛物增產強調運動之要旨、加以說明、其後遂行懇談、政府側、於此會議、對於戰時重要物資之重要鑛物、決定實施增產運動、於此增產方面、官民之協力、為不可缺之要件、故要望關係機關緊密協力、同時對於事業體、尤以初次實施增產運動之銅、鉛、亞鉛、螢石以外之鑛山、要望更加發揚本運動之成果、

期重要建設無遺憾

今特延長洋灰增產期間

【新京】為期重要建設萬無遺憾、曾由四月間開始之洋灰增產期間、由於各工場不分晝夜的敢鬪、為成績極佳、在六月末日閉增產期間之幕、洋灰生產之重要件、更由七月起至九月末之三個月間、指定為第二次增產期間、實施增產運動、對各工場通達期間中之生產目標、而當第二次增產期間之實施、洋灰組合對打開以勞務問題為中心之生產隘路、加以積極的指導、尤使與組合傘下各生產工場之協力緊密化、以事業一家之心情、以期完遂巨大的生產計畫、第一次生產、由於各工場之努力、與關係方面之協力、生產已見漸增、尤其滿洲小野田泉頭工場以下數工場、遂行週期的增產、倘不免低調之主因、因技術工及勞務者之不足、並憂慮機器之修補等、漸由鐵道工場之協力而轉好、因技術工勞務者之不足、完全防止補修全操業等於未然、困難已極、遂致阻害達成增產、為善處如斯之實情、該組合首先謀勞務之充足、確保技術工、於廿六日集聚各工場勞務擔當者、考究對增產達成無遺憾之對策、關於勞務管理、講求根本的措置、同時、對生產低調之工場、由於各工場之總協力、向計畫達成之邁進、此推進體、最近以各工場優秀的技術者、編成增產推進隊、由該隊考察各工場之操業狀況、以圖打開生產隘路、並使工場相互間之遊休資材、轉用技術之交流等、強化事業一家之體制、各工場依共同之責任、以期完遂計畫目標、由二十二日起、開始活動、由於如斯的積極施策、對第二次增產期間之成果、有多大期待

儲蓄報國 志城銀行

戰時縣政課題（六）

堅結上下一體態勢 努力推進三大方策

承德縣 吉川副縣長談

問　熱河當面問題之確保治安、增產、安定民生之三方策、縣之進行方法如何

答　治安、增產、民生三問題、不但為縣最重要之課題、同時亦為全省之重要課題、三者缺其一、熱河之建設即不能成功、此言不為過也、就中治安為首要之條件、故須先行任何施策全縣一致、肩負此任、縣民治安八路軍之戰鬪意義、極為熾烈、敵人頻度蠢動侵入、縱遇遭襲擊、並且縣民無不傾注全力建設明朗之鄉土、其堅實性逐日增強、治安之確保確立之後、農作之增產、亦與之成正比、今年之耕種業已全部終了、刻下努力於除草戰中、如是、治安、增產均已就緒、農民等均能孜孜於其所業、此時我縣當政之人必須再加考慮者、乃為如何安定彼等之生活、使其心情能全發展之問題、此安定民生之方策可謂熱河省政最後之努力也

問　據云確保治安上設立『集家部落』、收効頗大

答　為確保治安之計、非確立集家部落不可、故縣自去年九月即着手集家工作本年初已完成將有〇〇戶〇〇人之集團部落、部落設定之經過、雖亦有相當之困難、但農民等均能諒解縣方之意圖、認為必須如此、彼等之身家財產以及血親、方能脫離八路之危險、得到保障、彼不惜捨棄其祖代相傳之家屋及田地、集至所定之場所立即建設部落、組織自衛團進行訓練、達成對八路戰線之一堅壘、組織純係由農民自身一手築成者刻已形成不斷

問　集團部落之武裝化已

答　集團部落既成、縣方自不能不以父母之心撫育其健強成長、第一着手之策當為確立部落防衛體制、其次再使彼等以此防衛體制為基礎、趨向以自己之力、保衛自己部落之方向教習之、即其自衛力之強化也、所謂部落之防衛體制、乃包括警察隊分駐所、據點部落等外部防衛力之綜合、所謂自衛力乃以部落內部武力組織之自衛組織也、至於縣當局力使部落之自衛力育成向上成績●●、前此警務總局長來此巡視之際、目睹自衛訓練之實況、亦不禁首肯、今後擬更昂揚其戰意使其益加精鍊也、

問　設定集團部落之際、想必與以往有異、然則行政力滲透於部落之深淺如何

答　使自然屯解體移至集團部落、於茲試行政新手法、新部落內部即以各業有秩序之部落形態、由此有組織有秩序之施策迅速進展、吾等所期之行政力於茲可以滲透、此政治工作收得意外成功、此事命以確信不惟行政力、建設集團部落由此則二位一體三位一體均渾然融合、歸終為一、即謂部落協同體之建設、而其歸趨亦在以農民為對象、故集團部落之建設與吾等自身以莫大自信、同時必須育成強化亦係義務也

問　二位一體、三位一體之政治理念具現至何種程度

答　至少熱河之行政與會議行政、實與合作社協力一致、二位一體、三位一體進行始能達成所期目的、協和會運動今所設之集結明且、尤其集家工作自興工作等之努力極大、協力行政處甚多、關合作社活動亦然、客歲農村配給實稍入圓滑、本年整備態勢東山再起、殊堪期待、本縣因國境與長城線接連之關係、行政官署之政治戰、協和會之思想戰、合作社之經濟戰等、尤須特別努力、亦即依此等綜合戰力形成強力之對八路戰線、強力推進二位一體三位一體、始能使明朗熱河建設明朗、余深信決戰縣政之方面、必應如此也

地方綜合

農儲目標不難突破

儲蓄駐在員分赴農區工作

【奉天】呼應二十億儲蓄目標之達成、奉天市由四月一日開始後在市地區方面、已收到相當之戰果、但農業地區之儲蓄擔當者為市興農合作社、該社為達成農村儲蓄之計畫量計、事先有妥洽之準備、乃齊集儲蓄駐在員四十名、以農村地區、一區一名擔當、由六月二旬開始作兩週間之訓練、逐日由各關係官分別對儲蓄事務講習、經過二週間之訓練、已於本月二十二日午後一時訓練終了、舉行卒業式、由二十三日起分別派赴各區域地擔當辦理儲蓄之事務、由六月份開始辦理儲蓄事務、今後農村地區之儲蓄推展頗堪期待也、

蔬菜增產節節具現

興農社着手安裝水井

【奉天】伴隨奉天市農業增產之本年蔬菜增產、在第一步春菜、由於得天獨厚雨水調和之關係、第一步工作已順利達成而由市當局計畫在本年度先安設水井兩千眼之大計畫、已在六月中旬由市興農合作社負責下、作成顱潮式（新式）用來式（舊式）水井千四百眼、其第一步已先由于洪區安裝完了、在本月二十二日之首次試驗成績異常良好、乃通令各區及蔬菜商與業者以迅速來社領取裝備安裝、而本年之蔬菜增產前途殊屬可期也

鍛鍊國民健康體魄 運動大會繼續展開

【開魯】縣自被指定為體育縣以來、為普及開魯縣體育事業之振興、增進國民體位起見、於日曾舉開國民體育鍛鍊會、該縣乃由是於六月三日至七日舉行國民體育成績協議大會、以開魯縣國民練成大會之名義、與縣運動場開一般體育競技大會之種類共分田徑賽及球類之二十項、收得良好成績而圓滿閉幕、惟該次之大會參加之選手、係為球類之選手其運動範圍甚小、今開魯縣體育會為準備該運動會進行之順利起見、乃定於二十一日午前九時假縣公署召開各方各機關係者、舉開連絡會議、該會為當前急務之一、欣值甘霖降後之際中地方田禾、其除草工作、有不可或緩之勢、因此深中道德會附設女子堂、及各小學校國高男女兩校生徒、為協力增產之必要、參加該運動會之選手共多、參加該運動之選手共分國民校組、中等校組、（包含青年訓練所及其他中等教育機關並商工同業組合、生並職員）主要本次之運動注重體練、各機關會社參加施行比賽體操、縣體育會運動會之選手等諸種措施方法、並商運動會諸種措施方策云、

運動大會役員組織

【開魯】縣國民練成大會業已定由二十六日假育英校舉開為統率大會進行之順利乃組織成役員表、役員共分為贊助會、大會長副會長、委員長、副委員長、庶務部長、競技部長而庶務部計有庶務系、連絡系通譯系、救護系、賞品系、競技部計有審判系、進行系、發砲系、準備系、記錄系茲誌大會長等之氏名如次

役員

贊助員代表　小西　主任

協和會縣本部長　根山事務長

商工公會　連絡　部長

大會長　三宮　理事

副會長　主　縣　長

委員長　岩埼副縣長

副委員長　張　街　長

行署　縣田開魯事官

協和會　開魯新報關支社

庶務部長　上條實科長

庶務系　陳振廷（縣）祖父江（縣）

連絡通譯系　陳國賢（協）

救護系　省立病院長外一桑文洙（縣）

賞品系　押鴨開街長、劉總務科長

競技部長　王行政科長

審判系　陳振廷　張林標

陳紹印　和田三郎　進行

系桑文洙　外各機關進行系）

發砲系閻（生飯理）（合）

張（協）劉（協）

準備系　桑原（育）劉俊（育）金萬源（育）外學生十名

記錄系　王嗣廷、馮（興）王恕（安）久場總指揮）和田校長

學生奉仕除草

【遼中】聖戰時機下、增（以下不明）

促進統計作業能率 開第一次珠算預選會

【間島】間島商工公會茲為促進戰時下統計事務能率、得依左記要領主辦第一次全市預選大會珠算競技大會之間島市預選大會、計開其注意事項、

一、名稱：第一回間島省珠算競技大會間島市預選會

二、日時：康德十一年六月廿七日午前九時

三、場所：間島商工公會

四、主催：間島商工公會

五、後援：間島市公署滿洲帝國協和會間島本部間島新聞間島時報社

六、報名處：間島商工會

七、報名日：自六月十日至六月廿日十日間

八、競技範圍：個人競技

九、參加者資格：間島市居住者或間島市官廳、銀行會社學校、及其他勤務者無齡及男女

△賞品：個人賞、團體賞皆由一等至三等

擧總力完成採伐 木材推進本部將成立

【吉林】為期礦謀食糧並戰時下之重要物資材之伐採送集結省內之總力、省近將設立吉林省木材增產推進本部、對此加以協議、乃於本月二十三日起亘二日間、於吉林市公館及吉林省公署招開木材增產懇談會、有木材生產縣敦化、蛟河、舒蘭、磐石、吉林之六縣代表之各副縣長出席飯澤吉林省次長以下關係官及關係者會集一堂、對於木材增產必要一切之事項、預以植補之協議、今後之飛躍的增產頗值期待

救訓競技運動

【大連】於大連勞務運動場舉開之大廣場警管內之自衛團、奉公班救護訓練競技大會之成績如左、（以下略）

△自衛團

一、大連船渠二、三井物產三、日滿製油四、日滿商事五、大和旅館

△奉公班

一、南小區五分區第四十班二、文化台區五分區第五九班三、明治區八分區第八班四、鳴鶴台區一分區第一班

（前略）會一事、業志前報、其外於救急大、救急處置、搬送、指揮統制等之綜合成績、施行審查結果、決定如左之順序成績

闇行從此斂跡潛踪

警察局於利經防犯週公布實施要領

【奉天】市警察局依據省警務廳之明令為謀一般市民徹底滲透經濟防犯之思想、促進赤誠熱烈之愛國心更確立搶後之經濟治安並企圖一掃亡命之經濟事犯者（即闇行交易者）而寄與大東亞聖戰之必勝及完遂、是以當局決定自六月二十日起至六月二十六日止、亘七日間、實施經濟防犯週間、其實施之要領分列如左

一、實施之方針、

此本週間內市警察局作全般的指導統制、並與協和會、商工公會、經濟警察協力會及其他在奉諸關係機關相緊密協力之下、分擔各之實施事項、而具體的計劃實踐、並且以管下各警察署為主體、而向所期之目標上達成邁進、

二、實施事項

1、市警察局

1、對於戰時下生產力之增強上有所阻害者

2、向北支方面密運輸者、

3、關於生活必需品之配給店及販賣、若有違反官方所指定之法規者、

其他與為勵行表彰模範商店並積極普及市民之防犯思想而利用市內之各新聞、及放送以宣傳之、

2、各警察署

1、利用防犯標語、

2、舉開講演會、及懇談會

1、活用隣組常會

2、依據回覽板啟蒙消費層

3、協和會、

4、商工公會

5、經濟警務協力會

6、為司法當局於本週間內之行事及日程、

7、其他一般之指導及取締

（他）

1、於經濟相談所實施巡環相談、

1、編成目標指導班、而行積極的活動、並對與各警署相緊密連絡、

3、經濟警察戶口之調查、取締物品販賣業統制法之無營業許可者、並示正介業者之閉店及停止營業等項加以嚴厲之檢擧及彈壓、謀略的買漁、買溜之防遏取締經濟違犯者之取締、

5、價格無由、價格無表示規格量目不正等之取締、

6、時於此周間中而閉店者測以嚴重之彈壓

六月二十日實施不良浮浪者之一齊取締、

六月二十一日、實施刑事要視查人（或有前科犯者）之一齊取締、

六月二十二日、實施質業、古物商、物品行商、露天商等雜業者之視察及取締

六月二十三日實施門戶之注意、及防犯當番之強化、

六月二十四日盜賊之予防及檢擧、

六月二十五日、為強盜及其他犯罪之予防日、

六月二十六日、為犯罪容疑地區之一齊檢擧、

鼓舞出荷報國熱心 對栽培蔬菜農民配給煙草

【奉天】市當局、為鑒備蔬菜出荷之現狀、而是正過去之單獨完成出荷責任及追求個人之利益而忽略其本質之如何故對於今後之蔬菜出荷決加強其要望、而望出荷報國為重、而側重於品質之優良更為使此項目標之必須達成起見、決對出荷農民等特別的配給慰問煙草以資鼓舞其出荷報國之熱心、故其成果、至是期待、

奉公隊市本部 總隊委員會議

【奉天】協和義勇奉公隊奉天市隊總長為討論全市民間之防護群之指導育成基本方策計特決定本月二十四日午后一時在總隊部會議室開總隊委員會議、屆時滿系委員參加與會者、計有白銘鎮、韓樹楠陳少三方旭恩四委員席間預定主要協議民間防衛最小單位之防護群之育成指導方策

山葡萄可作軍用資材 宗教團體實行採集獻納

【間島】野生之間島、通化吉林各省之山葡萄、現由國民、或為農民積極實採摘入、然而為無用雜草、除其新葉可與軍需資材、自經大陸科學院研究成功、任其自由、長期無他用、然變而為之一貴重資材之酒石酸原料、收●●於斯之八盛、現於山葡萄、可供軍需、開拓民採取獻納之運動、同時、該省宗教團體有鑒於此、指揮使命之道德會、並與民協力獻納、並組織以為資源採取獻納之用、因此最有教化而且實成國民採取獻納、不但為保護國家之資源、全民挺身、乃為鄉土報答、法即或獻力亦難成意保護其根、致多拋損、有礙將來之生長、職●為謀其秩根健旺生長而供獻納原料永為心計、實有組織教化指導班之必要、因此該會除命令國各地方教會協力為實行及指導獻納的活動、更擬與農民當局聯絡、請求援助當其發動獻納之同時、擬組織國民教化指導班前到現地指導、聯同國民者向所需納

養子不教父母之過 五個孩童竊盜被捕

【吉林】孟子主張過『商性善』之說、或謂人之初未性還的、不過大的環境和教育不良、才把純潔的天性漸趨於惡性的歧路、所以兒的犯性在兒本並無罪惡、歸罪於家庭教育、或者父母所謂愛子女若是過愛、常溺害於女子於是子女難養、給於不能履行竊盜、這就是一個最大的證明、茲有市內五個呢、一繫行竊、被捕事實、頗值人注意、就在上月間、市警司法科總、張等由張等刑事一一逮捕了五個小偷手、這五個小孩子年齡最大十五歲、最小的是十一歲、住在西大街十五號的是趙小貴（十四）臘啟海（十二）其次就是王春和（十三）其次就是王萬和、包難春、以及十一歲的鄭小洪、因為家教不良、新近成了竊盜的惡習慣、新以見這種不良的、為其責任完全是父母應負擔的要望市民已經給孩子做父母的應該特別警惕的、

激發農村除草精神 由各分會督勵下熱烈展開

【奉天】為期農業與旺收穫良好側多有賴除草成績之良否今則農村第一回份除草應於本月二十五日全部完了協和會奉天市本部為期除草萬全昂揚農業報國之精神、以期育成強化運動之推進力、除國民皆勞運動之推進為此以指導婦女之家庭婦女使之率先實踐以為一般民眾之模範、此外更使農村之地域青年團員從事於各自家庭除草、以昂揚農村中堅分子之勤勞精神、其次各學校結成除草隊對國兵之家等實施勤勞奉仕、尤其農村中之徒食者勤勞奉仕、使自覺從事於勤勞、尤當此務動員總動員運動在初七月末日為止、

感謝治愈瘧症之病

奉天北市場登瀛泉東壁敝者人在一年前曾患瘧疾、先是一日一發、嗣則化為間日發、屢經醫治無效、後見樸壽丹靈驗、購服一次、即告痊愈、特附肖像以表謝意

療癘鼠瘡持効藥

樸壽丹

屢服屢驗　百發百中

•只以內服•不問輕重•當日見効•一服即愈•

專治男女鼠瘡、瘰癧、初起頸項腋下、小癧長大、硬成瘡疤、不破、日久成膿、潰爛流水、膿出不止、無論新久、一服即效、

各地大藥房均有代售　如函購請先匯款加郵費

定價　十二付　十三付　十四付　六十元　九元　九元

製造元奉天玉德藥店　總發賣奉天小西門外北濟生製藥所

專門寒暑救急膏藥

風寒救急膏藥

定價每貼小大、大號國幣伍圓、小號國幣貳圓

外埠函購加郵費、七貼以上八折

自設發行處奉天市大西門外

五斗居南胡同門牌五號

王玉璞字潤川膏藥店啟

化痔土龍散

適應症

久患痔瘡痔漏、脫肛、便血、肛門破裂、肛門腫脹、肛門瘙癢、疼痛奇癢、便秘、肛門淋疴、有不可思議之効力

函索痔疾說明付郵票六分即寄

發賣本舖　張三多堂

奉天市大西街三段八二

新京義和堂、錦州正記藥房、營口中西藥房、哈爾濱天育堂、老福春、吉林民生大藥房、五洲大藥房、熊岳城新昌藥房、遼陽天順堂、鞍山會興和同德堂

專治內障眼病

視思明眼藥局

奉天北市場中央大戲院東路北樓房

詳細說明書

新發賣

感冒・肺炎・胃腸炎・肋膜炎

消炎コキット

粘貼患處即可以消炎

健體豐肌

美是女人的生命、實或有過其實、惟如保持健康、總是個人的幸福罷。然欲兼而有之、現今並非無策、不忘補給女性荷爾蒙的阿備司經片即可。

武田牌阿備司經片有振興細胞擴陳出新、防止早老、豐肌艷膚之効、用達上述目的、最為適宜。

【包裝】100片　50片

總發行　武田藥品工業株式會社　日本大阪市東區道修町

阿備司經片

314

感謝

欲知藥效如何…請看癒後鳴謝…

敬啟者敝人係一年前、…幼之女學生、於去歲不知何故忽然每當飯後約二小時、腹內即起疼痛、並伴隨嘔吐酸水和不斷地噯氣、酸水內且常含有所食的飯粒、尤其在空腹時其疼痛為劇烈、所以敝人甚以為憂苦、乃百般設法治療、然而雖經醫生診治多次、卻終未見何效果、迄後有同學告訴若素可治一切的胃腸病並勸余服用關於若素之…功效、過去敝人常於新聞雜誌上見到、因此購得兩瓶、開始按法服用、數日再過果見功効、酸水的嘔吐次數竟突然減少、而腹內也不常發生疼痛了、又繼服月餘、頓覺胃口舒暢、食慾大振、前症均告失蹤、想此種種實乃良藥所賜、無以為報除欽獻感激外、特上此函並小照一枚聊表謝意順頌大安

若素製藥會社殿　敝人　親種貞啟

敬啟者敝人現正於求學期中、身體從來較一般同學羸弱、每餘至多用一頓飯、而時總是那麼面黃肌瘦、力氣薄弱、稍一運動即覺氣喘不支、所以有人謂我似已染患初期肺病、因此敝人憂慮萬分、千方百計設法治療、雖然服藥無數但終未見效、迄後幸從新聞上得知若素對於身體衰弱、食慾不振、肺病、胃腸病等之偉效、不禁歡欣若狂、急忙購得數瓶開始服用、甫及月餘果然大見功效、最顯著的即食慾大增、而色漸轉紅潤、迄後身體乃亦隨之日趨強化了、現在對飲食之興前簡直判若兩人、若素的確不愧有口皆碑譽為胃腸營養聖藥、敝人不勝感謝之至、無以為報、特將病癒情形並檢奉小照上、敬希登上、以伸謝意、順頌近安

敝人　劉日新啟

若素的滋養力偉大而價低廉、而且乳兒用尚有粉末、全國有名藥房均有代售。

滋陰補腎丸

健腦補腎藥

主治

夢遺滑精　先天不足　腎虧陽萎
早洩萎靡　思想遲鈍　健忘善恨
神思恍惚　見事厭倦　久婚不孕
一孕久停　精寒精冷　精稀精薄
腰痠背痛　耳鳴眼花　頭暈目眩
專固精關　補陰益精　固飲正氣
補養腦力　強健神經　補諸虛
暖丹田　添精髓　壯腎水

全國各大藥房均有代售

製造本舖　奉天市小東街三段三八號　魁仁藥房（郵政轉帳奉天七〇〇番）（電話四・二九九七番）

▲特約代理店▼奉天市中街天益堂

奉天中街大仁堂　安東六道口瑞祥泰　四平西馬路裕慶長
本溪湖街中西藥房　海城中街新昌藥房　錦州東關正記藥店
遼陽東街崇威東　大石橋街生復　朝陽中央街永生藥房
鞍山明治通紀元藥房　營口東街廣生堂　義縣東街大生藥房
鞍山明治通萬年青　蓋平南街德生堂　北票仁和堂
撫順西四條紫威泰　鐵嶺南昇街義和堂　阜新北街和發銘
撫順大馬路信仁堂　開原福惠街德泰臨　八面城春生藥房
本溪湖協威廣　開原長盛街世界藥房　公主嶺和發號
本溪湖同慶堂　昌圖順與福　鄭家屯廣生堂
鳳城南街得心藥房　昌圖慎記藥房　通遼南街仁和長
鳳城東街益增德　洮南永利堂　清原西街同興福
通遼堡子餘藥房　白城子和泰順　西安中興街積威壽
黑山南街同生藥房　新立屯濟生藥房　朝陽寨德全藥房
溝帮子天裕堂　新民東街大德藥房
盤山益合堂　通化東昌街世界藥房
田莊台天益堂　大虎山濟康藥房

東遼河農地造成工程
張總理視察勤奉隊作業情況

【四平】視察東遼河緊急農地造成之勤奉隊、廿二日夜、在四平一宿的張國務總理以下勤奉總司令于民生部大臣、黃興農部大臣、源田徐兩總務廳次長、牛田勤奉局長、與四平省長、午前八時由宿舍出發、十一時三十分到達打鴨子現場、聽取庄野開發本部次長的作業狀況、報告、後至堤防上眺望完成的用水碎線、更視察西總第三大隊、第一中隊宿舍、視察中的總理、向鄭郭西屋縣司令賜以「有病人嗎！」「什麼病多呢！」等溫情垂問、及天氣太熱、諸君務必注意健康、不可疏忽、等關切語、此隊舍的築造、屋頂不舖蘆席、其下更可以油紙、所以上雨等都無關緊要、其後視察西安縣出身隊員的用水幹線揚水工事作勤、午後一時五分、為勤奉七縣代表隊員五百名並勤勞報國隊員的閱兵、對隊員誥示之訓示如下、「目睹諸君治績的狀況、余之精神、亦為之一振、農地造成乃是國家重大事業、務須排除萬難、完遂此重大使命」、於此現場視察終了、乃經由四平歸京、

張總理抵四平 會見老友欣歡

【四平】張國務總理、廿三日於視察在東遼河造成農地之勤奉隊員途次、抵梨樹縣公署少憩、是時有當地著四人來訪、迎拍其中一老人之肩曰「別來無恙乎？」此極懷舊的友情、頗惹隨行者之注目、該老人姓王名永濤、今年六十一歲、與總理為三十年來之老友、王氏於結識以前、為迄民國五年頃、在濱河省進級至連長之軍人、然與上官意見不合、乃離脫軍籍、投自綠林、但梨樹縣為根據、使附近住民威怖、適於是時巴布札布事件將軍之果進承總之軍營區司令官、百投降軍門、與張總理結兄弟之契、比滿洲事變勃發、同時為陸軍步兵五十三旅長之少將張總理、與巴將軍交戈、進攻梨樹縣是時王氏為張海鵬將軍之部下、樹立殊勳、未幾陸軍中將、康德四年隱退、於梨樹度悠悠自適之生活、於巴布札布事件當時駐屯梨樹縣之張總理、被附近住民之信望深厚者建樹公德碑、其碑石今尚殘留於同縣公署附近、

設立篤農家協會
諸事務進行順利

【新京】為圖農村組織之強化、與增農技術之向上、動員篤農家、精農家、使成為對於一般農民之中核的指導機構、以去年六月興農部訓令、向全滿二十三市縣旗通達、篤農家協會之結成狀況極其順利、六月十日現在、於其八成一七〇市縣旗、已見設立協會、殘餘者至七月末、亦有設立完了之希望、興農部、鑑於篤農家擔當組織之影響力大、其人選、以協和會、興農合作社及村屯長等、現地指導陣之推薦、遂行合議、取嚴選主義、大體一市縣選拔百二、三十名程度、使之結成、現在已結成之一七〇市縣旗、會員總計有二萬餘名、又當銓衡之際、為充助長篤農家特殊技術之向上、經營面積、特用產物、畜產、林產等之各分野、所有選優秀技術者、並且不問地主自身或佃戶等之區別、凡認為純篤農家之人物中、一村甫拔一名乃至二名、更自康德十年以來、經政府表彰之篤農家三百名、亦包含在內、將來各旗篤農家組織之筋了、現在吉林、龍江、通化、四平、濱江、安東各省、已各舉行省篤農家大會、擬以達成使節、全滿篤農家大會、待各省協會設立完了、預定在八月中旬舉行、

農村熱烈實踐增產
官民協力誓必完成
(劉理事談)

本年當春耕開始當時、本社即協力市興農處展開必成之運動、由於大惠雨水調和、及農民之殷勉、而禾苗之發育已臻上乘、在第一次除草已在本月二十五日後業終了、而奉天市七收得相當之成績、關於此次除草、及今後之努力、奉天市興農擔當者、市興農合作社劉理事談話如左、以一成農產物增產為目標、第一以除草時不備動員各學校生徒及教職員、而區吏員、甚至警亦宜於立第一線協力此運動、在官民一體努力下、第一期除草工作順利完了、而伴同今後之工作、本社更對十二號新畜力除草機分別向農村配布、除由興公會今後對農民指導用法外、更希農民籌於利用俾達成增產之目的頗堪期待者也

滿映定於鞍山 拍製文化電影

【鞍山】於此空襲必至之時、滿映為資於工場防空之強化、介紹滿洲製鐵本社鞍山工場之鐵壁防空態勢、而決定製作文化電影「工場防空」（暫題）最近即將開始拍照同時、為向一般公開介紹該社興亞之櫻桃園集家部落、建設樣式、與部落民之謳歌新生活狀況、並預定拍製「第二日」（暫題）之文化電影、

為達成戰力增強擊四千五百萬國民總力向必勝必成之途上猛進、（三）

農產重點省敢鬪實況（三）
北安省
五穀青苗豐潤優秀
農村動員實踐除草

北安省穀倉地帶、自春耕伊始、一切耕耘工作、皆頗順利、六月十日前後、全穀類之播種完結、發芽成育狀況亦頗豐潤、此時、雜草叢生、北滿各農村、乃總出動開始完全除草工作、農作物因水量不足、水稻似有不良之勢、除小麥而外、其他農作物皆甚良好、本年之耕作根據過去出荷生產實績樹立之生產目標、努力耕種種類之更變、暨耕地之擴張、重點作物收穫量、本年以百分率計算、大豆為百分之一二三、製油原料百分之一二四、水稻百分之一四六、小麥百分之一三〇、皆有增加之勢、三品依然為百分之一百、大麥八九、燕麥八二、雜穀六四稍見減少、此外、並致力有關開拓之地豆增產、由開拓國、耕國、灣場、義勇隊訓練所、甲乙耕作隊、自給農場

旺盛之增產精神

並未因此頹廢、反益旺盛、增張五百陌耕種面積、以謀目標生產量之達成、其後奉耕以來、本省即按此計畫進行增產工作、然因天氣及間月關係、致未行早期之播種尤因雨量之不足、耕種稍有遲緩之感、農民增產精神、奉耕期、李省長曾赴農村親察耕地擴張、一荒地復興、婦女勤勞實情、亦舉相當成績、三年一次一陌撒土糞、各農村土糞增產、一陌爲十七噸乃至二十噸、克山縣十年以來、百分之四十七、十一、十二、計畫以百分之八十二、十二、年為一千噸、並致力改造馬糞、利用人糞、其肥料增產、加百分之八十、至收穫期、能四分、優良種子、一陌為三成、復為增產計畫之綜合遍當、而在省、縣旗、村、設置戰時增產實踐本部（秋季改稱萬荷實踐本部）、藉由專門分科會之增產委員會、樹立關於增產之適當計畫、

各作物成長狀況

現在省經可電設置系統侯補、遠以前期、能以增加、計畫以肥料、稗子、關於種子之消毒、除莠、遠以麥稈、小麥稍為不良之外、他如包米、穀子、等皆在百分之百以上、農民間、關於病蟲害之防止撲滅、亦舉相當成果、此與各農或繼續細比、知農民之關心、已有向上之努力、茲就各作物狀況之、小麥、穀子、小麻子、亦頗順利成長、淺水稻至今約減目標量之三成、此乃因種子之不足、暨單位收穫量之減少、並農民意志之減低、大豆至五月末、預料為百分之九〇、其後更順利成長、料其必達目標、或有凌彌其上之勢、三品目標量之達成、今已不成問題、線此外、地豆、灘麥、大麥等之成長甚豐潤、今際除草期此後各農作物成長情形如何、當期除草之如何而定、六月中旬、省長、民生廳長、開拓

皆勞婦女受特配

廳長、分別赴西部地區中部地區、南部地區、督勵農民除草工作、更組成五人組、輪流從事託兒工作、對此皆勞者、亦授畫縣長表彰狀、特配獎勵、開拓團方面、十二三歲女子、今亦舉總力開始除草工作、現在皆勞資、自播種期六、七月起、漲至十四乃至十五圓、是以縣方乃極力實行工資協定、防止移動、婦女皆勞、街民疎散、學生勤員等六策、尤因各農家皆以利用自家勞力為主、故婦女皆勞是為當前問題、如助水害、暨因婦女皆勞、致使工資跌落、綏化縣現亦婦以女為主、擬定勤奉制度、以資舉揮勵其活動、對皆勞者、更施以獎之特配、明水縣現疏散街民等工作、迄今納未學良好成績、南滿住民之北滿移徙、當為今後解決之問題、綜合上述、知農作物今後成長之如何、專關除草之如何、現雨量雖不足、終因農民增產意識強旺、故料生產目標必能達成也、

警察官武道比賽會
奉天省已於昨日舉行

第六回奉天省下警察官武道比賽大會、業於昨二十四日午前九時在朝日警察署之武道場而展開、參觀者是時且席之各選手、由於平常之苦練、此時皆各顯身手、奮勇勇猛敢鬪之尚武精神、首先以劍道、繼續柔道及槍劍術之順序、開始首為省下各市縣警務處、警務科、對抗然後為警察廳與市警察局之對抗、及省管下各警察署之對抗、最後為八段者及優秀者之表賽、直至午後二時許、在鼓掌如雷、歡呼萬歲聲中武道大會方告閉幕

埋頭苦幹保險事業
奉日學生挺身隊勤奉情況
（奉天）

為達成戰力增強擊四千五百萬國民總力向必勝必成之途上猛進、滑齒的原動力當然要依勤奉所以學國皆勞運動、由於一日挺身於生產增強綫上之奉天省公私立中等學校生徒萬餘名他們以堅強的體魂和偉大的精神、造成了不減的偉績、郵政保險業務局擔當了全代保險事業的重點、也正是呼應一十億儲蓄向達成目標上邁進、保險的業務重要性不下於生產增強、也正是產業開發上的一大原動力、為了完成這重大的使命計、所以當本旬中學生挺身於事業體當時、省文教院之四年生百五十六名配置於該局、流水般的光陰過的很快、一恍兩個多月了、這中等學生服務就怎樣這實在有使人須道的必要、所以記者走訪郵政保險業務局方面、親自參觀他們的工作、在保險業務方面有業務、契約、支拂登錄、及徵收第二、一共是六科、除原有該局職員外、百五十六名挺身學生們按分別配佈於各科、依然學校之樣、有許密的組織有班長、組長、不論在工作時有幷有條、即在工作時也……挺身學生挺頭苦幹、當着酷夏的停的工作、他們終日埋頭苦幹是拼的成績、他們早晚兩餐和宿舍完全由局供給、……

（照片係郵政保險業務局之學生挺身隊）

強化婦女興農增產
木蘭縣將設托兒所

【新京】依一穀一成開拓興之時、不僅勞動問題得以解決、且對於村是設精神之加倍為增產目標、而發起的部落民同性的強化、亦與農強運動、已邁入最重要的除草期、全國以擊滅美英的意義、官民協力、開始敢鬪的在業、農村婦女子固不待言、即學生都市勤勞奉仕團、亦均在農民層中奮戰、如是、農業勞働力量的動員、已達最高階級、現在於勞働資源利用的勞働的合理化、已收得良好成績、由於此種利用在各地設置托兒所的氣運、茲普揚起來、托兒所如果全國各興農會以都市中等學校學生等為指導員、組成班組、於其技術習得後、派遣於各興農會

一、弱小勞働的活用、供給適於婦女子或學童用的小型鐮鋤、及其他農具、以期發揮弱小勞働的效率

行發部濟經 特別航空彩票

日7月20日開彩 頭彩貳拾萬圓

發揮文章報國精神
奉天省藝文協會今日結成

集聚藝文界之總力、以此向國民訴藝能活動之戰力化為目標、籌準備結成中、奉天省藝文協會、以二十五日午前在佳節為期於奉天市、舉行盛大的結成式及總會、去年來以省為單位藝能連絡統制機關之設置要望名藝能家、於中央、規定關於地方藝文組織設立之方針關係者間、急速促進省藝協合結成之氣運、茲該穀之準備成而有新發足、結成式並第一回總會、關東軍報道部長、長谷川中佐及弘報處長代理、石槙參事官民生部次長代理坂垣社教科長、協和會中央本部文化部長代理滿濃真喜氏等中央側來賓、現地側皆川奉天省次長、及關係者多數列席之下、由午前七時起於奉天神社、興藝結成式、繼之肅思默終、行文家代表、青木實氏之宣誓外朗讀各藝文家之宣誓詩、結成式終了後、由午前九時起、於縣大記念講堂、開總會、設立準備委員報告、結成經過說明會、則、推戴會長、委嘱顧問、副會長、參與、評議員、事務局長等役員、委員長以下、委員之任命、會長之致辭、繼之有長谷川報道部長之訓示、弘報處長之致詞藝文聯盟之祝

農民慰安演藝會

為對農村增產職十關關並對時局之宣揚、傳達成增產報國之目的、奉天省公署、及奉天中央放送局共同主辦之農民慰安演藝大會已定在本月二十四日晚出發赴清原縣街作慰問之表演其節目除講演外並有話劇、及大鼓相聲並音樂、「▼」並中編也、

大興安嶺中間 劃期造成水田

【林東】於大興安嶺中間、以遼王朝之遺蹟而有名之興安總省巴林左翼旗林東街自康德八年以來、利用貫流於旗內之雅魯河之流水、入植鮮農自由開拓民、而造成水田、此努力、業已結實、現在已供給與西地區一帶、於此與滿洲、收得彪大之成果、受此好成績之刺激、近年各旗、均續續着手造成水田、尤以巴林右翼旗、去年來、於西刺木倫河流域、開始全國最初之蒙古人水田造成事業、以居住於該旗大坂上南方之蒙古人前旗長敬文泰氏為中心、努力造成〇〇陌之水田、而箇箇堂固蒙古人進出農業部面之劃期的地步、

以廢材製出潤滑油
滿洲工作所宮本氏研究成功

我國科學 又放異彩

【新京】由廢材製造明質重的耐寒性潤滑油與諸補油、對擊滅美英的戰時科學尤加一層威力、發明人、新京和順區七馬路、滿洲工作所宮本功氏（三六）該氏對滿洲重要樹木包含之油脂、及其他化學成分、與種類性、非常注目、得新京工大應用化學科之援助、繼續辛苦一年餘研究之結果、該潤滑油之製法已告成功、此潤滑油、以乾餾廢材製得之、滿洲產木材油為原料、對其、添加適量的無機物質、以常溫低壓、蒸溜適當的潤而加熱度精製之以後、製造潤滑油、引火點百五十度乃至百八十度、在凝固點（凝固點）零下三十度乃至四十度、與鑛油礦子油等比較、對寒度極良、與從來滿洲油混合使用時、有鑑寒劣轉用高級潤滑油得以活用之特點、不僅操作簡易、且製法簡易、並由廢材得之原料亦廉價、不斷使用貴重藥品等、而備有可飽大量生產之好條件、又在與滿之獨得到的廢產物當實油、巴豆油、樱油、蘿樹脂、腊樹油等、其用途寬廣、對糖廠分散劑、塗料、塗裝進漆劑、機械油、食用等、燃料等貴重物、兩此中華服滿大使館或有川濱沢外關係者之盡力、已予完設立工場、以圖其企業化、非常有望、關此、宮本氏並工大松浦助教授談話如左、

△宮本氏談、我本是學法科關於此項事情、全然外行、此成功、是新京工大應用化學和岸本科長、及中濱、松浦、諸先生等絕大援助之賜物也、現已經過試驗期、今後對生產化須盡全力、以報國家、

△松浦教授談、潤滑油、尚殘有亦定的之問題、由耐寒度說、完全優秀、由學問的潤滑油之觀念之點說尚有種種之說、此次研究不僅造出潤滑油、其他副產油極尚很多、更有大量生產的希望

"火箭"兵器出現西歐戰場
英美陷於恐怖深淵
德國新武器奏效逐日增大

德國軍的對英攻擊、連日、來發揮其猛威之新兵器、頗為世人所注目、而這下就是對英對蘇的戰之新兵器、却是其決定的軍事目的至於新兵器的偉大效果、遂日增大、殊足使敵英美陷入於一大恐怖的深淵、但、新兵器果竟是何等威的東西呢？其正體還未確然、於人世、如今英國當局、總動員兵器科學擔當者、悉力從事究明、但是、用盡一切手段、未得考究出來這些迷、新兵器的猛威、且更有加無已、頃據北法戰線外電云、德軍近更使用「火箭火箭砲」這種有嚴重飛速射裝置的新兵器登場、大有使敵登陸軍懾伏之勢、從而可知、利用火箭的兵器、在這次歐洲大戰、彼此双方都總動員科學技術、進行競爭、研究、已有幾多新兵器出現在戰線、其化學的威力、將來或可一變戰爭情況的、然則火箭兵器、果為何物茲介紹其概貌在下面

火箭兵器種種

「火箭」這名詞、起源很早關於遠地、但洲到十六世紀、當時、歐洲戰爭、盛行使用火箭、狼火、這一些、在原理上、與今日的「火箭」並沒有什麼差異、所謂「火箭」是指藉方後噴出瓦斯、藉其反動力、向前方推進的裝置而言、……究、以期實現的利用在軍事上、尤其第一次世界大戰終了之後、世界主要大科學家都講時代、如火箭戰爭等等夢想的小說、無非出是想利用「火箭」等等的利器、如今、那研究的成果、漸次顯著、以第二次大戰為舞台許多利用「火箭」的新兵器也漸次出現、

管、其後方填實了炸藥、這和普通的子彈、沒有什麼兩樣、而、兩樣的、則是其後方有噴進藥室、這是收納噴出瓦斯之燃料（這時、稱之為噴進藥）燃此者、是噴出瓦斯的噴勢、噴進藥爆發、急激向後方噴出、由於噴向後方以猛烈之勢、子彈便由於其反動力急速向前推進、最近利用火箭的兵器、逐漸廣汎的出現於世、可是、關於人盡應用火箭的兵器、不能說已達完成之域、這今尚未產生一變戰爭狀況的兵器呵、現在、但已脫離了暗中摸索時代、走一火箭實用化的寥明時刻、況且現在的科學技術、日新月異、「火箭」的前途、可與大大的有望、所謂其將來、也許不久就會迫近我們身邊的吧、在此、概略的解釋幾項利用火箭的兵器

火箭式迫擊砲

火箭式砲、比較普通火砲、有消必要多量砲中精度不良大型的缺點、一方、當發射時、砲不隨而消反動、所發砲的口徑五糎乃至三〇糎、……使用於前線……行使用多連裝「火箭」砲、德蘇兩軍、在近代戰用的時、使用火箭砲可最方便、以此、必須一時集結多數大砲……

德軍四一式十五糎火箭式迫擊砲

火箭飛行機

飛行機的推進裝置、誰也不會忘記是由於汽油發動機而火箭飛行的推進力、有純火箭式、稱為「火箭」裝置、除了因液體燃料的推進力、或其有「無尾式」性能之外、尚有「長距離航空油機」、的構造可以說、所以為飛行機行機的革命的

火箭炸彈

普通炸彈、由航空機投下、委於地球引力、任其自由落下、因其自由落下、所以落下速度也自有限制、而攻擊地上艦水或海上艦船時、以猛烈的彈藥、普通其爆炸而不太好、而一殘而發的打去卻不能收得至覺的效果、今後很被有注目、

火箭式長射程砲

它、不但有普通砲彈以上的速、而且揭到超高空的可能性、唯有「火箭」纔有航空的可能所以火箭砲彈是不斷德軍對英報復作戰、正在稱出現射數百公里的、相傳現在德軍使用的「火箭」砲即「噴進式火箭」、

頭案、數年以前、意大利曾經大大的發表過這飛行機的照片、聽說今日已應用其一部、發揮絕大的威力、那末今後發達、實在值得預目、飛行機推進用「火箭」與用火藥的方式、有若干差異、自外部攝取空氣、使之燃燒向後噴射、得到反動力、這稱之為「噴進式火箭」

對戰車火箭投射機

力、增加速度、適應的達成自己之目的、對戰車、須有所謂對戰車砲之有威力的武器、沒有這種武器的部隊、也須攜帶有自衛用的兵器、因為是近距離、命中精度、不要求若程、而投射裝置簡易、所以反擁輸側、最近以

火箭式急設阻塞彈射機（同時向一空發射出一部子彈、鋼索可使頓時射敵超低空作擊機）

火箭式急設阻塞彈

此目的、開始利用火箭了、為了阻止敵方超低空爆擊、原也有使用火箭敵的國家、原來投射機滿輕易、所以投射機若連裝二十、則可以同時射出二十發的火箭彈、子彈中所帶鋼索的、一到空中、便擴展開來鋼索的巨幕一張開了之後、便可以阻止敵機之超低攻擊、多用之於要地或艦船、

火箭式曳索彈

通信線、救助索、或索引用的鋼索、如果打算要張佈到遠地時、單靠地上或海上傳遞、未免麻煩、所以要綁於子彈上發射、普通砲彈、這以時受到兩腔兩中斷、火箭彈初速甚少、可無此虞、於此、各國都公用火箭式曳索彈了

火箭式降陸離陸補助裝置

普通飛行機、如在載下接裝置「火箭」、便可以增加速度、容易上昇、增加抵抗、容易下降、此外、還有「火箭滑翔機炸彈」、「火箭魚雷」、「火箭汽車」等、不勝枚舉、許多科學家、對於火箭還在孜孜不倦的研究努力著、將來一定大有貢獻、……不久將來、一被守爲給戰爭由意以至大爲轉吧

綠電

六月二十五日（星期日）
〔晨〕六、〇〇（東新）報時報道早晨體操六、一五（新京）國民體操 三〇（大連）初等日本語講座 高宮盛逸講 續（新京）管絃樂 1、白鳥 2、千鳥曲 繼四五（新京）週間大事記 一一（新京）職場體操 一一五八（新京）歌謠 一一、五九（東京）報時 正午（奉天）奉派大阪後援部馬滑龍走國、
〔晝〕四五（新京）報道 二〇（新京）雷樹棠〇、三〇（新京）報時報道 六、〇〇（新京）管絃樂 ……
〔晚〕七、〇〇（東京）報時報道 …… 哈爾濱廣播 …… 各地鄉組通訊 ……
九、三〇（新京）新聞報道 一〇、〇五（奉天）告知節目預告 一〇、〇〇（七五）宋樹嶽

滿洲版·七月號（國）（價）
主婦之友
特輯 戰ふ食生活
兵營の防空生活を隣組に取入れよ 防衛總司令部參謀 加藤義秀大佐指導
新連載 一號俱樂部 獅子文六
海軍主計長戰記
▲勝利への生產生活 栗原大佐
▲戰ふ少年海員の生活訪問記
夏の婦人勤勞簡單服と子供鍛錬服の作方工夫
滿洲の健康生活法
▲姙娠中の病氣の豫防手當 森山豐博士
急告 隣組回讀を御勵行ください！

儲蓄報國努力增產
女界良藥

婦女月紅丸
健康方是美·血活保玉容
麒麟早日降·夫婦情感濃
是婦女·健康之良友·是婦人·散寒之靈丹
是婦女·美容之珍品·是婦人·御夫之妙術
是婦女·調經之神藥·是婦人·求子之慈航
適應各症
經行腹痛 經行淡黑 經閉不漏 帶下臭色 帶下血腥 帶下淋痛 宮寒不孕 子宮受涼 久不懷孕 遊走筋痛 麻木抽心 心跳忙悸 五勞七傷
奉天大北關育生堂出品

剔淋
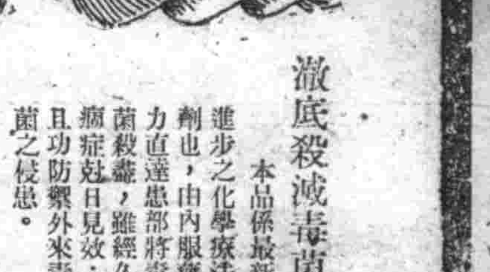
徹底殺滅毒菌
本品係最新進步之化學療法劑也、由內服藥力直達患部將毒菌殺毒、雖經久癒症尅日見效、且功防禦外來毒菌之侵患。
包裝·二十片 各藥房均有出售
菌淋宗片
滿洲山之內製藥株式會社出品

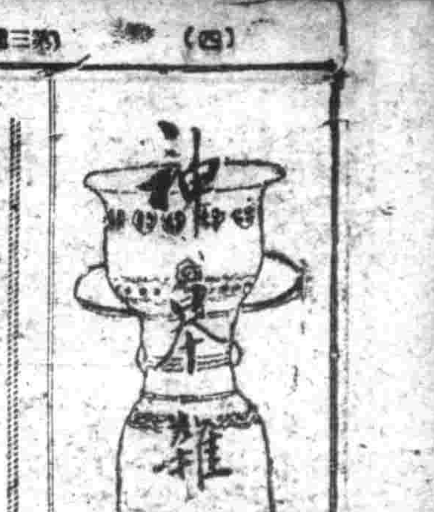

東邊道行（上）

王玉忱

[illegible]

△汪清 屬於間島省。人口約○○萬。[illegible]

論"美國兵"（1）

步兵不足

『青年們入伍當步兵吧』[illegible]

瘧疾預防方法

[illegible]

共榮圈短訊

[illegible]

沐浴的目的

[illegible]

康士坦丁立像

德軍發現

[illegible]（仰光電）

艦砲射擊

軍事解說

[illegible]

節電術

大東亞戰爭是必勝的，[illegible]

一、電力節約的意義

[illegible]

甲、電力不明損失

乙、就引込線上說

丙、省下浪費的電力使用

乙、安全器的意義（鉛絲）

二、打破迷信

甲、防止機器損壞

三、擁護變壓器

[illegible]

家庭

火藥與戰爭（一）

科學知識

[illegible]

夏季是害蟲繁殖期間

驅除妙訣

[illegible]

空襲下

大型燒夷彈落下時應有的設備及資料

[illegible]

子宮癌

（婦人之敵）

[illegible]

玄奘法師

穆儒丐 著　于黨菁 繪

第六章

[illegible]

（135）

金城 藝海恩仇記 下週 虎嘯人飛

光明 鄉下大姑娘 下週 寒山夜雨

雲閣 藝海恩仇記 下週 虎嘯人飛

天光 步步高陞 下週 虎嘯人飛

天樂 藝海恩仇記 下週 虎嘯人飛

亞洲 步步高陞 下週 虎嘯人飛

光陸 步步高陞 下週 虎嘯人飛

國泰小劇場 藝海恩仇記 李麗華 主演 下週 虎嘯人飛

協和電影院 步步高陞 下週 虎嘯人飛

瀋陽電影院 藝海恩仇記 下週 虎嘯人飛

廣東金製 烏鷄白鳳丸 金勳先藥房

舒肝健胃丸 胃病良藥 各埠藥房均售 關東大藥房

梁宅成藥 誰用誰好病 濟世慈航 曹丹五啓

遺失聲明

讓渡聲明

急募

滿系女子從事員募集

職工募集

日滿書院 七月一日 新班開學

蜂具分讓 振興養蜂塲

中央戲院

虎骨花蛇露 老福順堂

福康育 服後當日立奏奇効
全國各大葯店均有代售
國瑞葯房
福祿洋行

調經安坤丸 主治

大盒三十付七元五角 小盒十付三元
全國葯店均有代售
鶴春藥店 電話二一八四三番

肺癆病不難治・益壽丹非奇葯
全國葯房均有代售

益壽丹 國瑞葯房 福祿洋行